

# **Lista autorităților și factorilor care au responsabilități în analiza și acoperirea riscurilor în municipiul Vatra Dornei**

**NOTĂ:**

*Autoritățile și factorii cu responsabilități în analiza și acoperirea riscurilor în unitatea administrativ teritorială sunt, după caz:*

- a) autoritățile publice locale (primar, consilii locale/consilii județene, servicii publice deconcentrate/descentralizate);*
- b) stații (puncte) de măsurători a parametrilor meteorologici, seismici, hidrografici, de mediu etc.*
- c) institute de cercetări științifice*
- d) organizații nonguvernamentale (Crucea Roșie, SALVAMONT, etc.)*

<b>Nr. crt.</b>	<b>Denumire autoritate</b>	<b>Coordonate autoritate</b>	<b>Persoană(e) de contact</b>	<b>Atribuții în PAAR, conform fișei nr.</b>
1	Primar	Str. Mihai Eminescu nr. 17 tel. 0230 375229 fax 0230 375170	<p><b><i>Ilie Boncheș</i></b>  <i>Primar:</i>  tel. 0230 375229  fax 0230 375170  mobil 0744 602992  <i>Privat:</i>  str. Negrești nr. 48  tel.mobil 0744 602992</p> <p><b><i>Cojocaru Nicușor Marcel</i></b>  <i>Viceprimar:</i>  tel. 0230 375229  fax 0230 375170  tel.mobil 0745 583088  <i>Privat:</i>  str. Vicilicilor nr. 5  tel.fix 0230 375550  tel.mobil 0745 583088</p> <p><b><i>Luminița Luminosu</i></b>  <i>Secretar municipiu:</i>  tel. 0230 375229  fax 0230 375170  tel.mobil 0748 491987  <i>Privat:</i>  str. Unirii nr. 80, bl.D4  tel.mobil 0748 491987</p>	Fișa nr. 1
2	Consiliul local	Str. Mihai Eminescu nr. 17 tel. 0230 375229 fax 0230 375170		Fișa nr. 2
3	Poliția municipală	Str. Unirii 10 tel. 0230 375515	<p><b><i>Palaghioi Dumitru</i></b>  <i>Șef:</i>  tel. 0230 375523  tel.mobil 0728 230059  <i>Privat:</i>  str. Lumea Nouă nr. 50  tel.mobil 0728 230059</p>	Fișa nr. 3
4	Poliția locală	Str. Mihai Eminescu nr. 15 tel. 0230 375229 fax 0230 375170	<p><b><i>Cimpoș Constantin</i></b>  <i>Consilier Poliție Locală:</i>  tel. 0230 375229  fax 0230 375170  <i>Privat:</i>  str. Mălinilor nr. 28  tel.fix 0230 372167  tel.mobil 0746 209839</p>	Fișa nr. 4

<b>Nr. crt.</b>	<b>Denumire autoritate</b>	<b>Coordonate autoritate</b>	<b>Persoană(e) de contact</b>	<b>Atribuții în PAAR, conform fișei nr.</b>
5	Detașamentul de jandarmi	Str. Mihai Eminescu nr. 15 tel. 0230 373833	<b><i>Cruceanu Bogdan</i></b> <i>Comandant:</i> tel. 0230 373833 tel.mobil 0742 495636 <i>Privat:</i> str. Schitului nr. 7 tel.mobil 0742 495636	Fișa nr. 5
6	Detașamentul de pompieri	Str. Mihai Eminescu nr. 10 tel. 0230 371012	<b><i>Baciu Sorin</i></b> <i>Comandant:</i> tel. 0230 371012 tel.mobil 0722 452200 <i>Privat:</i> str. Mălinilor nr. 2 tel.fix 0230 371969 tel.mobil 0753 039892	Fișa nr. 6
7	SGA Suceava	Str. Unirii 108 tel. 0230 375523 mobil 0745 104772	<b><i>Arcălean Romeo</i></b> <i>Director:</i> tel. 0230 375523 tel.mobil 0745 104772 <i>Privat:</i> str. Sondei nr. 6 tel.fix 0230 373325 tel.mobil 0745 104772	Fișa nr. 7
8	Secție expediție minereu CN Uraniu	Str. Argeștru tel. 0230 372107 mobil 0728 208184	<b><i>Bîea Carmen</i></b> <i>Șef stație:</i> tel. 0230 372107 tel.mobil 0728 208184 <i>Privat:</i> C-lung Moldovenesc tel.mobil 0728 208184	Fișa nr. 8
9	Spital municipal	Str. Mihai Eminescu nr. 12 tel. 0230 371821 mobil 0744 617964	<b><i>Stan Valentin</i></b> <i>Director:</i> tel. 0230 371821 tel.mobil 0736 566325 <i>Privat:</i> str. M. Sadoveanu nr. 4 tel.fix 0230 375190 tel.mobil 0744 617964	Fișa nr. 9

**Atribuțiile autorităților  
și  
responsabililor cuprinși în PAAR**

AUTORITATEA: **Primar**

## I. - GESTIONAREA RISCURILOR

a. - monitorizarea permanentă a parametrilor meteo, seismici, de mediu, hidrografici etc. și transmiterea datelor la autoritățile competente;	Nu este cazul
b. - controlul preventiv al autorităților pe domeniu de competență; pe cine informează asupra concluziilor; eventual periodicitatea controlului	<p>Controlează unitățile subordonate primăriei: Casa de Cultură, Muzeu, Biblioteca,</p> <ul style="list-style-type: none"> <li>- unitățile sanitare (Spital, Secțiile de Maternitate și Boli Contagioase),</li> <li>- unitățile de învățământ (liceu, școli, grădinițe),</li> <li>- unitățile de cult (catedrale, biserici, case de rugăciune),</li> <li>- gospodăriile populației privind modul în care se respectă normele referitoare la prevenirea situațiilor de urgență</li> </ul>
c. - informare preventivă a populației asupra pericolelor specifice unității administrativ- teritoriale și asupra comportamentului de adoptat în cazul manifestării unui pericol;	<p>Informează populația, trimestrial și de câte ori este nevoie, pentru toate tipurile de dezastre care pot afecta municipiul, prin mijloacele mass media: stații de radio, TV cablu. Tot prin mijloacele sus menționate se va prelucra modul de comportare pentru fiecare tip de dezastru identificat conform PAAR.</p>
d. - exerciții și aplicații;	<p>Organizează și conduce:</p> <ul style="list-style-type: none"> <li>- exerciții de alarmare publică cu participarea CLSU, SVSU, pentru diferite tipuri de dezastre - o dată la 3 ani</li> <li>- aplicații în cooperare cu ISU „Bucovina” al județului Suceava conform planificării ISU</li> <li>- exerciții și aplicații la operatorii economici sursă de risc (S.C. ROMPETOL DOWNSTREAM S.A., Secția expediție minereu -Argestru, stații PECO) - anual</li> </ul>

## II. - RESURSE NECESARE

a. - monitorizarea permanentă a parametrilor meteo, seismici, de mediu, hidrografici etc. și transmiterea datelor la autoritățile competente;	Nu este cazul
b. - controlul preventiv al autorităților pe domenii de competență;	Planul de control realizat de compartimentul de prevenire din cadrul SVSU
c. - informare preventivă a populației asupra pericolelor specifice unității administrativ teritoriale și asupra comportamentului de adoptat în cazul manifestării unui pericol;	-materiale informative/documentare, rapoarte, planuri de urgență, pliante, afișe,campanii informative.
d. - exerciții și aplicații;	-echipamentele și tehnica aflate în dotarea SVSU precum și alte echipamente și utilaje puse la dispoziție în funcție de specificul acțiunii.

### III. - INTERVENȚIE

a. - alarmare	<ul style="list-style-type: none"><li>- dă dispoziție pentru transmiterea semnalelor de alarmare</li><li>- mijloace de alarmare: sirene electrice amplasate în diferite puncte ale orașului; la nevoie se pot folosi și clopotele bisericilor pentru alarmare</li><li>- timp de intrare în acțiune: -10min.</li></ul>
b. - acțiuni de căutare/salvare/descarcerare	<ul style="list-style-type: none"><li>- stabilește măsuri pentru intervenție, asigură participarea la intervenție a SVSU și a Serviciului Salvamont;</li><li>- mijloace: cele din dotarea SVSU și Serviciului Salvamont;</li><li>- timp de intrare în acțiune: -30min</li></ul>
c. - asistență medicală	<ul style="list-style-type: none"><li>- stabilește măsuri pentru acordarea primului ajutor, trierea și transportul victimelor la unitățile sanitare;</li><li>- mijloace: cele din dotarea SVSU;</li><li>- mijloacele de la Stația de ambulanță, Spitalul municipal, Pompierii SMURD;</li><li>- timp de intrare în acțiune: -10min</li></ul>
d. - acțiuni de îndepărtare a manifestării pericolului produs	<ul style="list-style-type: none"><li>- stabilește măsurile pentru deblocarea căilor de comunicații și reluarea activităților economice;</li><li>- stabilește măsuri pentru remedierea avariilor la instalațiile și sistemele de utilități publice;</li><li>- mijloace: cele din dotarea SVSU, DADP, SC ECOLOGICA SRL;</li><li>- timp de intrare în acțiune: -1oră</li></ul>
e. - acțiuni de limitare a consecințelor unui pericol	<p>dispune măsuri pentru:</p> <ul style="list-style-type: none"><li>- asigurarea hrănirii, cazării și alimentării cu energie și apă a populației evacuate;</li><li>- asigurarea ordinii publice;</li><li>- readucerea populației evacuate în locurile de dinaintea dezastrului;</li><li>- mijloace: cele din dotarea SVSU, Poliție Locală, Poliție Municipală;</li><li>- timp de intrare în acțiune: -1oră</li></ul>

*NOTĂ: Se completează doar rubricile corespunzătoare competențelor.*

## AUTORITATEA: Cosiliul Local al Municipiului Vatra Dornei

## I. - GESTIONAREA RISCURILOR

a. - monitorizarea permanentă a parametrilor meteo, seismici, de mediu, hidrografici etc. și transmiterea datelor la autoritățile competente;	Nu este cazul
b. - controlul preventiv al autorităților pe domeniu de competență; pe cine informează asupra concluziilor; eventual periodicitatea controlului	Controlează activitatea CLSU și SVSU
c. - informare preventivă a populației asupra pericolelor specifice unității administrativ- teritoriale și asupra comportamentului de adoptat în cazul manifestării unui pericol;	Nu este cazul
d. - exerciții și aplicații;	Nu este cazul

## II. - RESURSE NECESARE

a. - monitorizarea permanentă a parametrilor meteo, seismici, de mediu, hidrografici etc. și transmiterea datelor la autoritățile competente;	Nu este cazul
b. - controlul preventiv al autorităților pe domenii de competență;	Asigură fondurile necesare de la bugetul local pentru realizarea acțiunii.
c. - informare preventivă a populației asupra pericolelor specifice unității administrativ teritoriale și asupra comportamentului de adoptat în cazul manifestării unui pericol;	Asigură fondurile necesare de la bugetul local pentru realizarea acțiunii.
d. - exerciții și aplicații;	Asigură fondurile necesare de la bugetul local pentru realizarea acțiunii.

## III. - INTERVENȚIE

a. - alarmare	Asigură fondurile necesare de la bugetul local pentru realizarea acțiunii.
b. - acțiuni de căutare/salvare/descarcerare	Asigură fondurile necesare de la bugetul local pentru realizarea acțiunii.
c. - asistență medicală	Asigură fondurile necesare de la bugetul local pentru realizarea acțiunii.
d. - acțiuni de îndepărtare a manifestării pericolului produs	Asigură fondurile necesare de la bugetul local pentru realizarea acțiunii.
e. - acțiuni de limitare a consecințelor unui pericol	Asigură fondurile necesare de la bugetul local pentru realizarea acțiunii.

*NOTĂ: Se completează doar rubricile corespunzătoare competențelor.*

## AUTORITATEA: Poliția municipală

## I. - GESTIONAREA RISCURILOR

a. - monitorizarea permanentă a parametrilor meteo, seismici, de mediu, hidrografici etc. și transmiterea datelor la autoritățile competente;	Nu este cazul
b. - controlul preventiv al autorităților pe domeniu de competență; pe cine informează asupra concluziilor; eventual periodicitatea controlului	Nu este cazul
c. - informare preventivă a populației asupra pericolelor specifice unității administrativ- teritoriale și asupra comportamentului de adoptat în cazul manifestării unui pericol;	Ordine publică, siguranță rutieră periodicitate: conform planului propriu
d. - exerciții și aplicații;	Participă, alături de CLSU, la exercițiile și aplicațiile practice

## II. - RESURSE NECESARE

a. - monitorizarea permanentă a parametrilor meteo, seismici, de mediu, hidrografici etc. și transmiterea datelor la autoritățile competente;	Nu este cazul
b. - controlul preventiv al autorităților pe domenii de competență;	Nu este cazul
c. - informare preventivă a populației asupra pericolelor specifice unității administrativ teritoriale și asupra comportamentului de adoptat în cazul manifestării unui pericol;	Nu este cazul
d. - exerciții și aplicații;	Participă, alături de CLSU, la exercițiile și aplicațiile practice cu echipamentele și personalul din dotare

## III. - INTERVENȚIE

a. - alarmare	Nu este cazul
b. - acțiuni de căutare/salvare/descarcerare	Conform PAAR cu mijloacele aflate în dotare
c. - asistență medicală	Nu este cazul
d. - acțiuni de îndepărtare a manifestării pericolului produs	Conform PAAR cu mijloacele aflate în dotare
e. - acțiuni de limitare a consecințelor unui pericol	Conform PAAR cu mijloacele aflate în dotare

*NOTĂ: Se completează doar rubricile corespunzătoare competențelor.*



## AUTORITATEA: Poliția Locală

## I. - GESTIONAREA RISCURILOR

a. - monitorizarea permanentă a parametrilor meteo, seismici, de mediu, hidrografici etc. și transmiterea datelor la autoritățile competente;	Nu este cazul
b. - controlul preventiv al autorităților pe domeniu de competență; pe cine informează asupra concluziilor; eventual periodicitatea controlului	controlează operatori economici, instituții, gospodării ale populației privind ordinea publică și respectarea măsurilor de prevenire a unor situații de urgență; informează CLSU și SVSU
c. - informare preventivă a populației asupra pericolelor specifice unității administrativ- teritoriale și asupra comportamentului de adoptat în cazul manifestării unui pericol;	Ordine publică, prevenirea incendiilor și prevenirea poluărilor accidentale; periodicitate: permanent
d. - exerciții și aplicații;	Participă, alături de SVSU, la exercitiile și aplicațiile practice cu echipamentele și personalul din dotare

## II. - RESURSE NECESARE

a. - monitorizarea permanentă a parametrilor meteo, seismici, de mediu, hidrografici etc. și transmiterea datelor la autoritățile competente;	Nu este cazul
b. - controlul preventiv al autorităților pe domenii de competență;	Nu este cazul
c. - informare preventivă a populației asupra pericolelor specifice unității administrativ teritoriale și asupra comportamentului de adoptat în cazul manifestării unui pericol;	Nu este cazul
d. - exerciții și aplicații;	materiale/echipamente din dotare

## III. - INTERVENȚIE

a. - alarmare	Anunță CLSU și SVSU, pun în funcțiune sirenele; timp de intrare în acțiune: 5min
b. - acțiuni de căutare/salvare/descarcerare	Nu este cazul
c. - asistență medicală	Nu este cazul
d. - acțiuni de îndepărtare a manifestării pericolului produs	Nu este cazul
e. - acțiuni de limitare a consecințelor unui pericol	Asigură ordinea publică; timp de intrare în acțiune: imediat

*NOTĂ: Se completează doar rubricile corespunzătoare competențelor.*

## AUTORITATEA: Detașamentul de jandarmi

## I. - GESTIONAREA RISCURILOR

a. - monitorizarea permanentă a parametrilor meteo, seismici, de mediu, hidrografici etc. și transmiterea datelor la autoritățile competente;	Nu este cazul
b. - controlul preventiv al autorităților pe domeniu de competență; pe cine informează asupra concluziilor; eventual periodicitatea controlului	Nu este cazul
c. - informare preventivă a populației asupra pericolelor specifice unității administrativ- teritoriale și asupra comportamentului de adoptat în cazul manifestării unui pericol;	Ordine publică, prevenirea incendiilor și prevenirea poluărilor accidentale; periodicitate: permanent
d. - exerciții și aplicații;	Participă cu specialiști la exercițiile și aplicațiile organizate de SVSU și ISU Suceava

## II. - RESURSE NECESARE

a. - monitorizarea permanentă a parametrilor meteo, seismici, de mediu, hidrografici etc. și transmiterea datelor la autoritățile competente;	Nu este cazul
b. - controlul preventiv al autorităților pe domenii de competență;	Nu este cazul
c. - informare preventivă a populației asupra pericolelor specifice unității administrativ teritoriale și asupra comportamentului de adoptat în cazul manifestării unui pericol;	materiale informative/documentare, pliante, mass-media, filme, afișe, campanii informative, Porțile deschiseroot
d. - exerciții și aplicații;	materiale/echipamente din dotare

## III. - INTERVENȚIE

a. - alarmare	Anunță CLSU, SVSU și eșaloanele superioare; pun în funcțiune sirenele; timp de intrare în acțiune: 5min
b. - acțiuni de căutare/salvare/descarcerare	Participă, cu mijloace proprii, împreună cu SVSU și Serviciul Salvamont;
c. - asistență medicală	Nu este cazul
d. - acțiuni de îndepărtare a manifestării pericolului produs	Participă, cu mijloace proprii, împreună cu SVSU și ISU
e. - acțiuni de limitare a consecințelor unui pericol	Asigură ordinea publică; timp de intrare în acțiune: imediat

**NOTĂ:** Se completează doar rubricile corespunzătoare competențelor.

## AUTORITATEA: Detașamentul de pompieri

## I. - GESTIONAREA RISCURILOR

a. - monitorizarea permanentă a parametrilor meteo, seismici, de mediu, hidrografici etc. și transmiterea datelor la autoritățile competente;	Monitorizează permanent informațiile din zona de responsabilitate cu privire la situațiile de urgență produse Informează ISUJ și CLSU
b. - controlul preventiv al autorităților pe domeniu de competență; pe cine informează asupra concluziilor; eventual periodicitatea controlului	Efectuează controale la autoritățile locale, agenți economici și gospodăriile populației privind în special respectarea măsurilor de apărare împotriva incendiilor Informează ISUJ și CLSU
c. - informare preventivă a populației asupra pericolelor specifice unității administrativ-teritoriale și asupra comportamentului de adoptat în cazul manifestării unui pericol;	prevenirea incendiilor în instituții, agenți economici, gospodăriile populației, păduri și pășuni; periodicitate: permanent
d. - exerciții și aplicații;	Participă cu specialiști la exercițiile și aplicațiile organizate de CLSU și ISU Suceava

## II. - RESURSE NECESARE

a. - monitorizarea permanentă a parametrilor meteo, seismici, de mediu, hidrografici etc. și transmiterea datelor la autoritățile competente;	aparatură/echipamente de măsură/control din dotare
b. - controlul preventiv al autorităților pe domenii de competență;	materiale/echipamente din dotare
c. - informare preventivă a populației asupra pericolelor specifice unității administrativ teritoriale și asupra comportamentului de adoptat în cazul manifestării unui pericol;	materiale informative/documentare, rapoarte, planuri de urgență, pliante, mass-media, filme, afișe, campanii informative, Porțile deschise
d. - exerciții și aplicații;	materiale/echipamente din dotare

## III. - INTERVENȚIE

a. - alarmare	Alarmarea proprie; cu mijloace proprii; timp de intrare în acțiune: imediat
b. - acțiuni de căutare/salvare/ descarcerare	întreprinde acțiuni specifice; cu mijloace din dotarea proprie și a serviciului Pompieri-SMURD; timp de intrare în acțiune: imediat
c. - asistență medicală	întreprinde activități specifice; cu mijloace din dotarea serviciului Pompieri-SMURD; timp de intrare în acțiune: imediat
d. - acțiuni de îndepărtare a manifestării pericolului produs	întreprinde acțiuni specifice; cu mijloace din dotarea proprie; timp de intrare în acțiune: imediat
e. - acțiuni de limitare a consecințelor unui pericol	întreprinde acțiuni specifice; cu mijloace din dotarea proprie; timp de intrare în acțiune: imediat

## AUTORITATEA: SGA Suceava

## I. - GESTIONAREA RISCURILOR

a. - monitorizarea permanentă a parametrilor meteo, seismici, de mediu, hidrografici etc. și transmiterea datelor la autoritățile competente;	-monitorizează permanent nivelul și calitatea apelor de suprafață și subterane conform planificării proprii -informează ISU Suceava și CLSU asupra atingerii valorilor critice ale nivelului și/sau poluării
b. - controlul preventiv al autorităților pe domeniu de competență; pe cine informează asupra concluziilor; eventual periodicitatea controlului	Efectuează controale la autoritățile locale privind implementarea în teritoriu a măsurilor de apărare împotriva inundațiilor
c. - informare preventivă a populației asupra pericolelor specifice unității administrativ- teritoriale și asupra comportamentului de adoptat în cazul manifestării unui pericol;	Informează asupra măsurilor ce trebuie luate pentru prevenirea situațiilor de urgență
d. - exerciții și aplicații;	Nu este cazul

## II. - RESURSE NECESARE

a. - monitorizarea permanentă a parametrilor meteo, seismici, de mediu, hidrografici etc. și transmiterea datelor la autoritățile competente;	aparatură/echipamente de măsură/control, personal propriu și sume din bugetul propriu
b. - controlul preventiv al autorităților pe domenii de competență;	Personal propriu și sume din bugetul propriu
c. - informare preventivă a populației asupra pericolelor specifice unității administrativ teritoriale și asupra comportamentului de adoptat în cazul manifestării unui pericol;	Personal propriu și sume din bugetul propriu
d. - exerciții și aplicații;	Nu este cazul

## III. - INTERVENȚIE

a. - alarmare	Informează cu privire la depășirea cotelor de atenție sau de pericol pe râurile din municipiu și comunele limitrofe
b. - acțiuni de căutare/salvare/descarcerare	Nu este cazul
c. - asistență medicală	Nu este cazul
d. - acțiuni de îndepărtare a manifestării pericolului produs	Acordă sprijin SVSU folosind personal și tehnică din dotare
e. - acțiuni de limitare a consecințelor unui pericol	Acordă sprijin SVSU folosind personal și tehnică din dotare

*NOTĂ: Se completează doar rubricile corespunzătoare competențelor.*

## AUTORITATEA: Secția expediție minereu-Argestru

## I. - GESTIONAREA RISCURILOR

a. - monitorizarea permanentă a parametrilor meteo, seismici, de mediu, hidrografici etc. și transmiterea datelor la autoritățile competente;	-monitorizează permanent nivelul de radiații conform planificării proprii -informează ISU Suceava și CLSU asupra atingerii valorilor critice
b. - controlul preventiv al autorităților pe domeniu de competență; pe cine informează asupra concluziilor; eventual periodicitatea controlului	Efectuează controale interne privind respectarea regulilor și măsurilor de prevenire a producerii unor situații de urgență
c. - informare preventivă a populației asupra pericolelor specifice unității administrativ- teritoriale și asupra comportamentului de adoptat în cazul manifestării unui pericol;	Nu este cazul
d. - exerciții și aplicații;	Participă la exercitiile și aplicațiile practice cu echipamentele și personalul din dotare

## II. - RESURSE NECESARE

a. - monitorizarea permanentă a parametrilor meteo, seismici, de mediu, hidrografici etc. și transmiterea datelor la autoritățile competente;	-2 instalații (dispozitive) de măsurare radiometrică: auto și Cale Ferată amplasate pe teritoriul stației
b. - controlul preventiv al autorităților pe domenii de competență;	Nu este cazul
c. - informare preventivă a populației asupra pericolelor specifice unității administrativ teritoriale și asupra comportamentului de adoptat în cazul manifestării unui pericol;	Indicatoare de avertizare și interzicere a accesului neautorizat amplasate pe perimetrul stației, planuri de urgență
d. - exerciții și aplicații;	materiale/echipamente din dotare

## III. - INTERVENȚIE

a. - alarmare	Informează cu privire la depășirea nivelului de atenție sau de pericol; -timp de intrare în acțiune: 10min
b. - acțiuni de căutare/salvare/descarcerare	Nu este cazul
c. - asistență medicală	Nu este cazul
d. - acțiuni de îndepărtare a manifestării pericolului produs	Acordă sprijin SVSU folosind personal și tehnică din dotare
e. - acțiuni de limitare a consecințelor unui pericol	Acordă sprijin SVSU folosind personal și tehnică din dotare

*NOTĂ: Se completează doar rubricile corespunzătoare competențelor.*

## AUTORITATEA: Spitalul municipal

## I. - GESTIONAREA RISCURILOR

a. - monitorizarea permanentă a parametrilor meteo, seismici, de mediu, hidrografici etc. și transmiterea datelor la autoritățile competente;	Monitorizează starea de sănătate a populației: numărul și frecvența cazurilor de boli contagioase Informează instituțiile abilitate.
b. - controlul preventiv al autorităților pe domeniu de competență; pe cine informează asupra concluziilor; eventual periodicitatea controlului	Controale interne de prevenire a bolilor specifice unităților medicale;
c. - informare preventivă a populației asupra pericolelor specifice unității administrativ- teritoriale și asupra comportamentului de adoptat în cazul manifestării unui pericol;	Activități de educație igienico-sanitară cu pacienții și în unitățile de învățământ; periodicitate: semestrial
d. - exerciții și aplicații;	Participă la exercitiile și aplicațiile practice cu echipamentele și personalul din dotare

## II. - RESURSE NECESARE

a. - monitorizarea permanentă a parametrilor meteo, seismici, de mediu, hidrografici etc. și transmiterea datelor la autoritățile competente;	aparatură/echipamente din dotare
b. - controlul preventiv al autorităților pe domenii de competență;	aparatură/echipamente din dotare
c. - informare preventivă a populației asupra pericolelor specifice unității administrativ teritoriale și asupra comportamentului de adoptat în cazul manifestării unui pericol;	materiale informative/documentare, pliante, mass-media, afișe, campanii informative realizate cu bugetul propriu
d. - exerciții și aplicații;	materiale/echipamente/aparatură din dotare asigurate din bugetul propriu

## III. - INTERVENȚIE

a. - alarmare	Anunță CLSU și ISUJ prin telefon/fax; timp de intrare în acțiune: 10min
b. - acțiuni de căutare/salvare/ descarcerare	Nu este cazul
c. - asistență medicală	Acordă asistență medicală cu mijloace proprii; timp de intrare în acțiune: imediat
d. - acțiuni de îndepărtare a manifestării pericolului produs	activități de specifice de tratare și prevenire a răspândirii bolilor cu mijloace proprii;
e. - acțiuni de limitare a consecințelor unui pericol	Institue măsuri de carantină;

**NOTĂ:** Se completează doar rubricile corespunzătoare competențelor.

**TABEL CUPRINZÂND OBIECTIVELE CARE POT FI AFECTATE DE  
PRODUCEREA UNEI SITUAȚII DE URGENȚĂ  
(SEISM, ALUNECĂRI DE TEREN, INUNDAȚIE, INCENDII DE PĂDURE,  
ACCIDENT TEHNOLOGIC)**

**A. LA SEISME:**

<b>Nr. crt</b>	<b>Clădiri afectate</b>	<b>Disponerea</b>	<b>Nr. persoane afectate</b>
1.	Școala generală nr.1	Str. Republicii nr.3	100
2.	Fosta șc. gimnazială nr.4	Str. M. Eminescu nr.50	10
3.			
4.			
5.			
<b>TOTAL</b>		Clădiri: 2	Persoane: 110

**B. LA ALUNECĂRI DE TEREN :**

<b>Nr. crt</b>	<b>Clădiri afectate</b>	<b>Disponerea</b>	<b>Nr. persoane afectate</b>
1.	Cepeha Mihai	Str. Eroilor nr.5	3
2.	Cserenoviet Ioan	Str. Eroilor nr.11	3
3.	Crețu Veronica	Str. Eroilor nr.21	2
4.	Crețu Mihai	Str. Eroilor nr.21	4
5.	Dranca Camelia	Str. Eroilor nr.28	3
6.	Candrea Dumitru	Str. Eroilor nr.28	3
7.	Olaru Maria	Str. Eroilor nr.3	1
8.	Păștinaru Dănuț	Str. Eroilor nr.20	4
<b>TOTAL</b>		Clădiri: 6	Persoane: ** Expression is faulty **

**C. LA INUNDAȚII :****Râul Dorna**

<b>Nr. crt</b>	<b>Locuințe afectate</b>	<b>Disponerea</b>	<b>Nr. persoane afectate</b>
1.	Vasiluț Gheorghe	Str. Roșu nr. 20	2
2.	Ungureanu Gavril	Str. Roșu nr. 20	3
3.	Rusoii Ionel	Str. Roșu nr. 18	4
4.	Deac Gavril	Str. Roșu nr. 16	3
5.	Pizdelea Leonte	Str. Roșu nr. 14	7
6.	Iuga Viorica	Str. Roșu nr. 12	4
7.	Lăcustă Ilie	Str. Roșu nr. 12	3
8.	Granheimer Elvira	Str. Roșu nr. 12	1
9.	Voloacă Gheorghe	Str. Roșu nr. 12	3
10.	Bălăiu Lucian	Str. Roșu nr. 12	4
11.	Hornea Florinela	Str. Roșu nr. 10	1
12.	Rusu Ionel	Str. Roșu nr. 10	4
<b>TOTAL</b>		Clădiri: 6	Persoane: ** Expression

**Torenți / afluenți ai râului Dorna****Pârâul Colăcelul**

<b>Nr. crt</b>	<b>Locuințe afectate</b>	<b>Dispunerea</b>	<b>Nr. persoane afectate</b>
1	Buzilă Gavril	Str. Roșu nr. 75	2
2	Negrea Ioan	Str. Roșu nr. 76	3
3	Rusu Ioan	Str. Roșu nr. 77	1
4	Țița Alexandru	Str. Roșu nr. 78	4
5	Buzilă Axinte	Str. Roșu nr. 79	3
6	Matei Gheorghe	Str. Roșu nr. 82	2
7	Obreja Dragomir	Str. Roșu nr. 80	1
8	Roșu Ioan	Str. Roșu nr. 81	5
9	Irinariu Trifan	Str. Roșu nr. 83	2
10	Sandu Visarion	Str. Roșu nr. 85	2
11	Senteș Marionela	Str. Roșu nr. 86	1
12	Irimescu Veronica	Str. Roșu nr. 87	2
<b>TOTAL</b>	Clădiri: 12	Persoane: **	Expression is faulty **

**Pârâul Roșu**

<b>Nr. crt</b>	<b>Locuințe afectate</b>	<b>Dispunerea</b>	<b>Nr. persoane afectate</b>
1	Bondar Vasilica	Str. Silvicultorului nr.3	2
2	Toloș Viorel	Str. Silvicultorului nr.3	4
3	Berari Niculae	Str. Silvicultorului nr.5	5
4	Clim Liviu	Str. Silvicultorului nr.9	2
5	Prisacariu Pavel	Str. Silvicultorului nr.9	4
6	Țuțuianu Gheorghe	Str. Silvicultorului nr.11	1
7	Mureșan Ovidiu	Str. Silvicultorului nr.11	3
8	Haja Petrică	Str. Silvicultorului nr.13	1
9	Bejenaru Aurica	Str. Silvicultorului nr.15	1
10	Burescu Rodica	Str. Silvicultorului nr.15	1
11	Popescu Vasile	Str. Silvicultorului nr.17	1
12	Popescu C-tin	Str. Silvicultorului nr.19	2
13	Oloeru C-tin	Str. Silvicultorului nr.21	3
14	Bujorean Brândușa	Str. Silvicultorului nr.25	1
15	Chiriluş Ovidiu	Str. Silvicultorului nr.27	3
16	Haiduc Oane	Str. Silvicultorului nr.38	4
17	Muntean Florin	Str. Silvicultorului nr.24	2
18	Cucu Ioan	Str. Silvicultorului nr.22	1
19	Păștinaru C-tin	Str. Silvicultorului nr.14	1
20	Romaneț Aurora	Str. Silvicultorului nr.10	1
<b>TOTAL</b>	Clădiri: 16	Persoane: **	Expression is faulty **



**Părăul Petreni**

<b>Nr. crt</b>	<b>Locuințe afectate</b>	<b>Disponerea</b>	<b>Nr. persoane afectate</b>
1	Acatrinei Ion	Str. Petreni nr.1	6
2	Olariu Gheorghe	Str. Petreni nr.1	2
3	Hrișcă Alexandru	Str. Petreni nr.2	3
4	Vilcinski Anton	Str. Petreni nr.2	2
5	Reizuș Mihai	Str. Petreni nr.4	3
6	Wilcinski Alexandru	Str. Petreni nr.6	4
7	Șuiu C-tin	Str. Petreni nr.9	3
8	Petrescu Daniel	Str. Petreni nr.9	1
9	Vîrlan Ana	Str. Petreni nr.7	1
10	Mitrofan Vasile	Str. Petreni nr.11	3
<b>TOTAL</b>		Clădiri: 7	Persoane: ** Expression is faulty **

**Părăul Negrești**

<b>Nr. crt</b>	<b>Locuințe afectate</b>	<b>Disponerea</b>	<b>Nr. persoane afectate</b>
1	Barcău Nicolae	Str. Negrești nr.9	6
2	Bostan Filareta	Str. Negrești nr.9	1
3	Marciuc C-tin	Str. Negrești nr.9	3
4	Moldovan Daniel	Str. Negrești nr.9	1
5	Strugariu Ioan	Str. Negrești nr.9	4
6	Melneciuc Vasile	Str. Negrești nr.3	3
7	Horgeag Ion	Str. Negrești nr.8	8
8	Mrejeru Cătălin	Str. Negrești nr.8	1
9	Merjan Rudolf	Str. Negrești nr.11	2
10	Pop Niculina	Str. Negrești nr.11	1
11	Karpinski Petru	Str. Negrești nr.12	3
12	Kogler Adriana	Str. Negrești nr.12	2
13	Pungovshi Eduard	Str. Negrești nr.7	3
14	Schmid Scridon	Str. Negrești nr.7	3
<b>TOTAL</b>		Clădiri: 6	Persoane: ** Expression is faulty **

## ***Râul Bistrița Aurie***

<b><i>Nr. crt</i></b>	<b><i>Locuințe afectate</i></b>	<b><i>Disponerea</i></b>	<b><i>Nr. persoane afectate</i></b>
1.	Deac Maria	Argestru nr. 89	4
2.	Tâmpău Maria	Argestru nr. 87	2
3.	Tâmpău Iostensia	Argestru nr. 85	3
4.	Mihăilă Costică	Argestru nr. 83	8
5.	Popescu Zahara	Argestru nr. 83	1
6.	Plugaru Gheorghe	Argestru nr. 31	2
7.	Rusu Alexandru	Argestru nr. 31A	5
8.	Filimon Stefan	Argestru nr. 31B	4
9.	Ștefănel Ionel	Argestru nr. 29	5
10.	Ștefănel Niculai	Argestru nr. 27	2
11.	Ștefănel Martin	Argestru nr.25	4
12.	Ștefănel Ionică	Argestru nr. 5A	3
13.	Findea Pantelimon	Argestru nr. 23	3
14.	Popescu Dragoș	Argestru nr. 23A	1
15.	Cioată Despina	Argestru nr. 21	2
16.	Lefteriu Rodica	Argestru nr. 19	1
17.	Tanca Gheorghe	Argestru nr. 19A	5
18.	Graur Adrian	Argestru nr. 19B	2
19.	Busuioc Despina	Argestru nr. 15	4
20.	Simionescu Traian	Argestru nr. 13	3
21.	Rusu Vasile	Argestru nr. 11	5
22.	Pop Elena	Argestru nr. 9	2
23.	Marga Nicolae	Argestru nr. 7	7
24.	Gliga Costică	Argestru nr. 5	2
25.	Moldovan Costică	Argestru nr. 3	4
26.	Barbu Dumitru	Argestru nr. 83	2
27.	Bodea Petru	Argestru nr. 83	2
28.	Groza Toader	Argestru nr. 83	4
29.	Kore Tonică	Argestru nr. 83	1
30.	Țîmpău Ortensia	Argestru nr. 83	1
<b>TOTAL</b>	Clădiri: 25	Persoane: **	** Expression is faulty **

## ***Torenți / afluenți ai râului Bistrița Aurie***

### ***Pârâul Argestru***

<b><i>Nr. crt</i></b>	<b><i>Locuințe afectate</i></b>	<b><i>Disponerea</i></b>	<b><i>Nr. persoane afectate</i></b>
1	Ursu Andrei	Str. Argestru nr.70	3
2	Andronic Maria	Str. Argestru nr.72	1
3	Popescu Mircea	Str. Argestru nr.75	4
4	Pindelea Gheorghe	Str. Argestru nr.66	2
5	Țița Traian	Str. Miriștei nr.69A	2
6	Pop Mircea	Str. Miriștei nr.71	2
7	Moroșan Traian	Str. Miriștei nr. 64	2
8	Pilug Stelică	Str. Argestru nr.68A	3

<b>TOTAL</b>	Clădiri: 8	Persoane: ** Expression is faulty **
--------------	------------	---

**c. Părâul Argestru**

<b>Nr. crt</b>	<b>Locuințe afectate</b>	<b>Disponerea</b>	<b>Nr. persoane afectate</b>
1	Pop Adrian	Str. Argestru nr.172	7
2	Flămânzeanu Vasile	Str. Argestru nr.168	9
3	Cozan Florin	Str. Argestru nr.174	2
4	Danci Nicolai	Str. Argestru nr.174	1
5	Țîmpău Marin	Str. Argestru nr.190	3

<b>TOTAL</b>	Clădiri: 4	Persoane: 0
--------------	------------	-------------

**Părâul Chilia**

<b>Nr. crt</b>	<b>Locuințe afectate</b>	<b>Disponerea</b>	<b>Nr. persoane afectate</b>
1	Cojocar Dumitru	Str. Căprioarei nr.1	4
2	Jianu Gheorghe	Str. Căprioarei nr.2	2
3	Baciu Constantin	Str. Căprioarei nr.5	2
4	Pop Anatoli-Iuri	Str. Căprioarei nr.5	2
5	Woiczehowski Adrian	Str. Căprioarei nr.5	2
6	Rebrean Ștefan	Str. Căprioarei nr.7	4
7	Jianu Liviu	Str. Căprioarei nr.7	7
8	Jianu Vasile	Str. Căprioarei nr.9	1
9	Odobășa Nicolae	Str. Căprioarei nr.9	2
10	Moroșanu Dumitru	Str. Căprioarei nr.10	3
11	Lăcătușu Elena	Str. Căprioarei nr.10	1
12	Sas Alexandru	Str. Căprioarei nr.14	5
13	Mustea Doina	Str. Căprioarei nr.23	2
14	Puiu Ovidiu	Str. Căprioarei nr.20	2
15	Roșca Petru	Str. Căprioarei nr.13	3

<b>TOTAL</b>	Clădiri: 10	Persoane: ** Expression is faulty **
--------------	-------------	---



**D. LA INCENDII DE PĂDURE :**

<b>Nr. crt</b>	<b>Clădiri afectate</b>	<b>Disponerea</b>	<b>Nr. persoane afectate</b>
1.			
2.			
3.			
4.			
5.			
<b>TOTAL</b>	Clădiri:		Persoane:

**E. LA ACCIDENT TEHNOLOGIC :**

<b>Nr. crt</b>	<b>Clădiri afectate</b>	<b>Disponerea</b>	<b>Nr. persoane afectate</b>
1.			
2.			
3.			
4.			
5.			
<b>TOTAL</b>	Clădiri:		Persoane:

**LOCURI / SPAȚII DE EVACUARE ÎN CAZ DE DE URGENȚĂ  
ȘI DOTAREA ACESTORA.**

<b>Nr. Crt.</b>	<b>Adresa</b>	<b>Număr de paturi/saltele</b>	<b>Capacitate cazare</b>	<b>Telefon</b>
1.	CASA NINA Str. Negrești	3/6	6	0230 371998
2.	CASA CORINA Str. Tudor Vladimirescu	3/6	6	0230 373477
3.	CASA FRĂȚILOIU Str. Todireni	3/6	6	0230 373243
4.	CASA BUCOVINEANĂ Str. V. Deac	10/20	20	0230 375195
5.	CLUBUL SPORTIV ȘCOLAR Str. M. Eminescu	13/35	35	0230 375139
6.	HOTEL CAROL Str. Republicii	17/17	17	0230 374690
7.	HOTEL INTUS Str. Republicii	147/294	294	0230 375021
8.	HOTEL MAESTRO Str. Republicii	10/20	20	0230 375288
9.	HOTEL BUCOVINA Str. Republicii.	50/100	100	0230 375005
10.	HOTEL SILVA Str. Dornelor	21/46	46	0230 371033
11.	HOTEL SPORT Str. Republicii	20/54	54	0230 371567
12.	HOTEL VEVERIȚA Str. Unirii	12/26	26	0230 371251
13.	HOTEL BRADUL Str. Republicii	150/290	290	0230 375314
14.	HOTEL CĂLIMANI Str. Republicii	149/290	290	0230 375314
15.	PENSIUNEA MONICA Str. Aluniș	4/11	11	0230 375154
16.	PENSIUNEA ALUPEI Str. Dealul Negru	5/10	10	0230 372571
17.	PENSIUNEA BELLE-AMIE Str. Argestru	6/10	10	0788 418142
18.	PENSIUNEA CĂLIMĂNEL Str. Republicii	9/21	21	0230 375073
19.	PENSIUNEA DORNELOR Str. Unirii	20/46	46	0230 374973
20.	PENSIUNEA ELI - OTI Str. G. Coșbuc	5/10	10	0230 375533
21.	PENSIUNEA MANOLE Str. Lumea Nouă	4/8	4	0230 372890
22.	PENSIUNEA VULTURULUI Str. Vulturului	2/4	4	0745 825855
23.	VILA INCOM Str. Negrești	50/100	50	0230 372343

<b>Nr. Crt.</b>	<b>Adresa</b>	<b>Număr de paturi/saltele</b>	<b>Capacitate cazare</b>	<b>Telefon</b>
24.	VILA MUSETTI Str. Republicii	10/21	21	0230 375379
25.	VILA RARĂU Str. Republicii	10/20	20	0230 373709
26.	VILA 1 - 5 SINDROMANIA	124/270	270	0230 371573
27.	Școala nr.3 str. Chilia			
28.	Școala Argeștru str. Argeștru			
29.	Casa de cultură str. Gării			
30.				
31.				

Locația	Elevi		
	Ciclul preșcolar	Ciclul primar și gimnazial	Ciclul liceal
Liceul teoretic ION LUCA			903
Grup școlar VASILE DEAC			322
Școala gimnazială nr. 1		337	
Școala gimnazială nr. 2		503	
Școala gimnazială nr. 4		464	
Grădinița str. G. Coșbuc	120		
Grădinița str. Unirii	120		
Grădinița str. Chilia	62		
Grădinița str. Gladiolelor	34		
Grădinița str. Azurului	56		
Grădinița str. Republicii	80		
Grădinița str. Bărnărel	25		
Creșa	32		
Centrul de zi pentru copii	23		
<b>TOTAL</b>	<b>552</b>	<b>1304</b>	<b>1225</b>

**Schema fluxului informațional-decizional și de cooperare**

Anexa 5 la PAAR

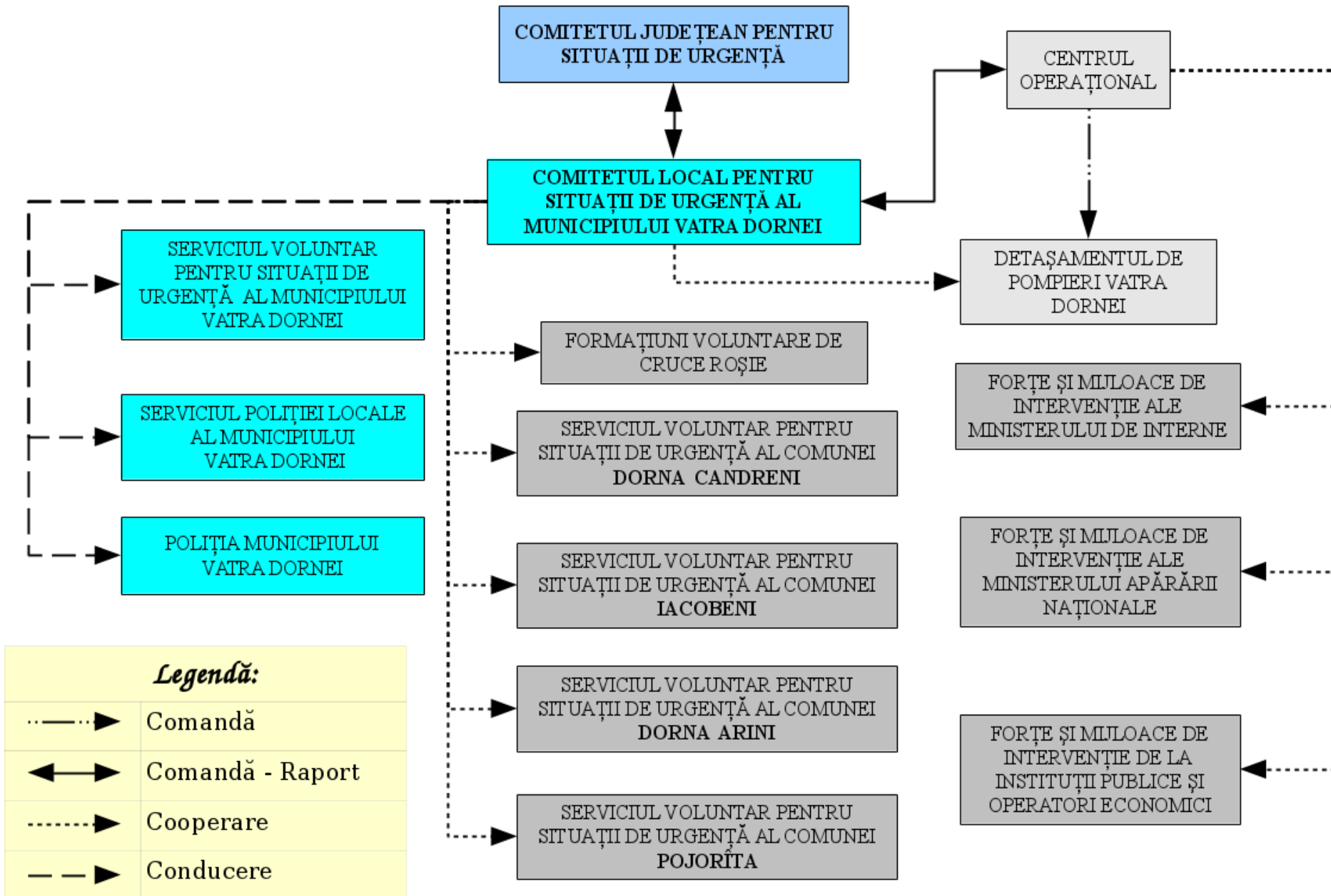



# Riscurile existente pe raza Municipiului VATRA DORNEI

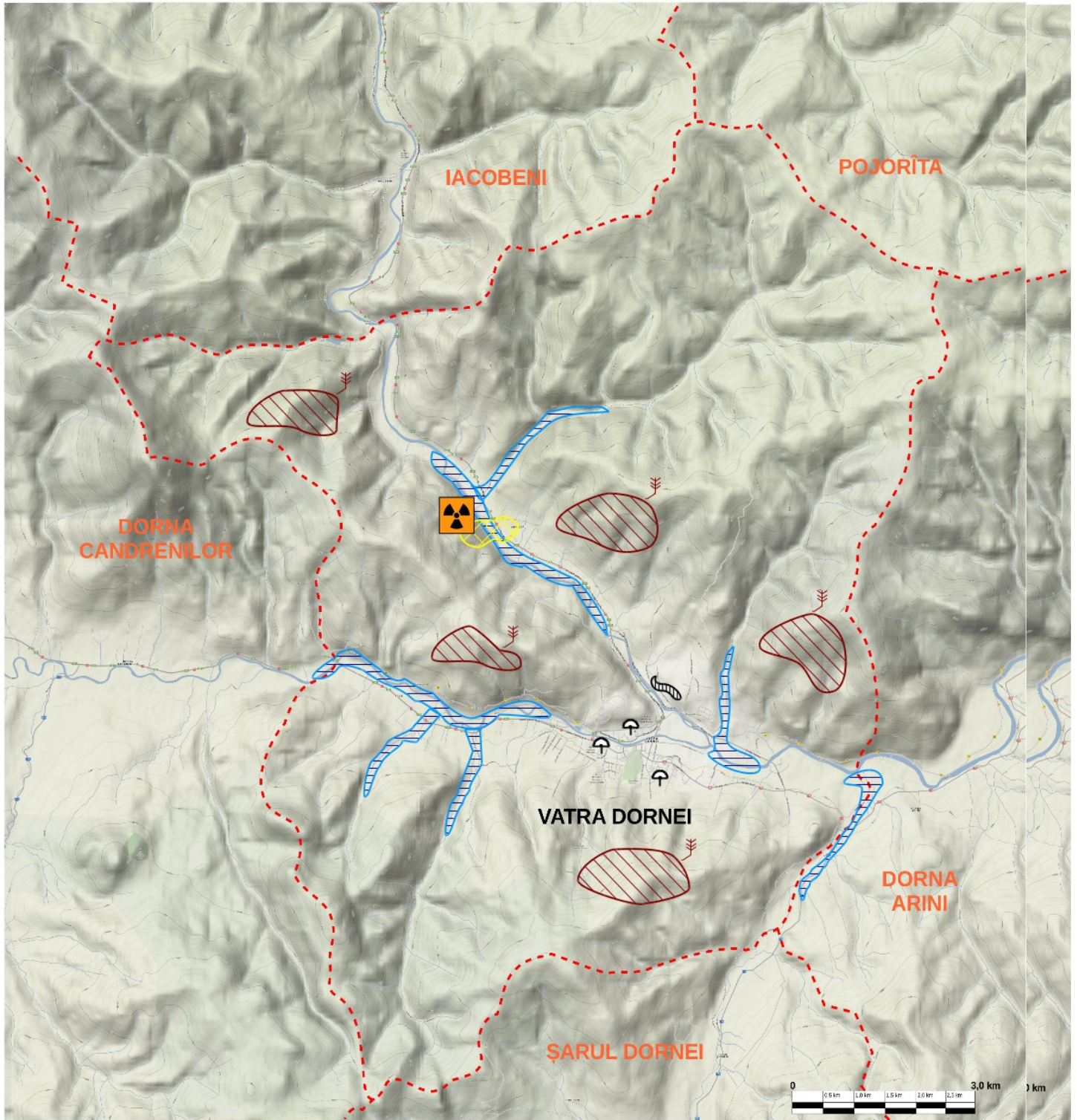

Legendă			
	Limită administrativă		Zonă risc accident chimic
	Zonă inundabilă		Risc radioactiv
	Alunecări de teren		Sirenă electrică
			Incendiu generalizat

Șef Serviciu  
Dorin Vătavu /u

**SISTEME EXISTENTE DE PREAVERTIZARE/AVERTIZARE A ATINGERII  
UNOR VALORI CRITICE ȘI DE ALARMARE A POPULAȚIEI ÎN CAZUL  
EVACUĂRII.**

<b>Nr. crt.</b>	<b>Sistem de alarmare</b>	<b>Locul de amplasare</b>	<b>Cine răspunde de punerea în funcțiune</b>	<b>Obs.</b>
1	Sirenă electrică de 5,5 Kw	Sediu Poliție Locală (fosta judecătorie)	Echipa la alarmare	
2	Sirenă electrică de 5,5 Kw	Cartierul Unirii	Echipa la alarmare	
3	Sirenă electrică de 5,5 Kw	Hotel INTUS	Echipa la alarmare	

**TABELUL CU STOCUL DE MIJLOACE ȘI MATERIALE DE APĂRARE  
EXISTENTE, MODUL CUM SE ACOPERĂ DEFICITUL DIN DISPONIBILITĂȚI**

<b>Nr.c rt.</b>	<b>Denumirea materialelor</b>	<b>Matreriale de intervenție</b>			<b>Modul de acoperire a deficitului</b>	
		<b>Necesar</b>	<b>Existent</b>	<b>Deficit</b>	<b>CLSU</b>	<b>CJSU</b>
<b>Pentru inundații</b>						
1	Costum de lucru în apă	3	-	3	3	
2	Veste de salvare	3	-	3	3	
3	Cordelină a 50 m	2	-	2	2	
4	Cizme lungi din cauciuc	2	-	2	2	
5	Încărcător frontal	2	2	0		
6	Vidanjă auto	1	1	0		
7	Motopompă	4	-	4	4	
8	Tractor cu remorcă	3	3	0		
9	Autobasculante	2	2	0		
<b>Pentru deblocare salvare</b>						
1	Detector acustic pentru localizarea supraviețuitorilor	1	-	1	1	
2	Complet de salvare de la înălțime din clădiri	1	-	1	1	
3	Aparat pentru sudură și tăiere cu flacără oxiacetilenică	1	-	1	1	

Nr.c rt.	Denumirea materialelor	Materiale de intervenție			Modul de acoperire a deficitului	
		Necesar	Existent	Deficit	CLSU	CJSU
4	Aparat de respirație izolant	1	-	1	1	
5	Targă cu scripet pentru coborârea râniților de la înălțime	1	-	1	1	
6	Proiector de iluminat	1	-	1	1	
7	Ciocan electric (pneumatic) percutant	1	-	1	1	
8	Polizor unghiular	1	-	1	1	
9	Pernă pneumatică pentru ridicat	1	-	1	1	
10	Scară culisabilă din mai mulți elementi	1	-	1	1	
11	Grup electrogen	1	-	1	1	
12	Compresor electric (motocompresor)	1	-	1	1	
13	Foarfece manuală pentru tăiat fier	1	-	1	1	
14	Cordelină de 50 m	2	-	2	2	
15	Cazma	3	-	3	3	
16	Târâncop	3	-	3	3	
17	Lopată	3	-	3	3	
18	Rangă cu vârf și daltă	3	-	3	3	
19	Tractor cu remorcă	1	1	-	-	
20	Autoîncărcător frontal cu cupă	1	1	-	-	
21	Motofierăstrău	1	-	1	1	
22	Topor	3	-	3	3	
<b>Pentru protecție NBC</b>						
1	Trusă de stegulețe pentru marcarea terenului contaminat	1	-	1	1	
2	Mască contra gazelor	3	3	-	-	
3	Aparat de respirație izolant	1	-	1	1	
4	Complet de protecție nr. 1	2	-	2	2	
4	Aparat pentru detectarea substanțelor toxice industriale	1	-	1	1	

Nr.c rt.	Denumirea materialelor	Materiale de intervenție			Modul de acoperire a deficitului	
		Necesar	Existent	Deficit	CLSU	CJSU
5	Cort de decontaminare personal	1	-	1	1	
<b>Căutare, cercetare, înștiințare, alarmare</b>						
1	Radiotelefon portabil	3	3	-	-	-
2	Sirenă electronică (electrică )	1	-	1	1	
<b>Adăpostire, evacuare</b>						
1	Pături	50	-	50	50	
2	Paturi pliante	50	-	50	50	
3	Perine	50	-	50	50	

**REGULI DE COMPORTARE****ÎN CAZUL PRODUCERII UNEI SITUAȚII DE URGENȚĂ****Reguli de pregătire antiseismică, protecție, comportare și acțiune a populației în caz de cutremur****a) Cunoștințe despre clădirile și spațiile în care locuim sau lucrăm, privind:**

- evenimentele seismice precedente și acțiunile lor asupra clădirii
- aplicarea măsurilor și acțiunilor de evitare a distrugerilor parțiale sau totale asupra clădirilor în cazul declanșării unui cutremur puternic și anume pentru:
  - executarea tuturor lucrărilor de întreținere și reparații curente pentru a menține caracteristicile de rezistență pe întreaga durată de exploatare/serviciu a clădirii;
  - conștientizarea riscurilor la care s-ar expune dacă ar efectua modificări la clădire fără un aviz privind proiectul intervenției și autorizațiile legale din partea unui expert; toate modificările efectuate se înscriu în cartea tehnică a construcției;
  - efectuarea unei expertize tehnice asupra clădirii, de către un expert autorizat sau de către un institut specializat conform prevederilor legale;
  - executarea lucrărilor de consolidare, refacere și reparații atât la clădire cât și la instalațiile aferente clădirii: apă, gaze, încălzire, electricitate, canalizare etc. numai pe baza raportului de expertiză și a proiectelor autorizate;
  - respectarea unor principii simple și sigure pentru execuția de clădiri rezistente în localități rurale, respectiv a cerințelor legale privind calitatea construcțiilor în zone urbane, precum și luarea măsurilor privind reabilitarea clădirilor în conformitate cu normele actuale;
  - interzicerea intervenției asupra structurii clădirii - ex. lărgirea unor camere, mutarea pereților, practicarea de goluri, supraetajarea, săparea de pivnițe sau garaje etc. -, fără a avea un proiect întocmit de un specialist atestat pentru astfel de lucrări și toate autorizațiile necesare, deoarece altfel, se pot declanșa, cu sau fără seisme, procese de degradare rapidă sau chiar bruscă a clădirii, care pot periclita viața;
  - întocmirea proiectelor de consolidare și execuția acestora precum și recepția lucrărilor în conformitate cu prevederile [Legii nr. 10/1995](#) privind calitatea în construcții, cu modificările ulterioare și ale regulamentelor în vigoare;
- cunoașterea de către asociațiile de proprietari/locatari ale clădirilor multietajate - tip bloc -, a modului în care firmele cu sediul în apartamente respectă măsurile de protecție antiseismică, precum și pe cele de prevenire a unor incendii, explozii, deversări de materiale combustibile, toxice și chimice. În aceste spații se interzice depozitarea de materiale pe planșee, peste sarcina pentru care au fost proiectate. Dacă firma este în locuința personală cu 1 - 2 niveluri, se vor aplica toate măsurile de protecție pentru a nu afecta clădirile învecinate în cazul producerii unui cutremur, alunecare de teren, prin declanșarea de explozii, incendii etc.;
- interzicerea depozitării de materiale combustibile, explozive, substanțe toxice etc. în clădiri de locuit; amplasarea și fixarea obiectelor grele se va face după consultarea unui specialist;
- fixarea antenelor de satelit de elementele structurale ale clădirii pentru ca în cazul unui cutremur să se evite căderea lor și producerea de accidente;
- cunoașterea măsurilor necesare prevenirii și stingerii incendiilor și aplicarea lor de către proprietarii, administratorii, locatarii din clădirile de tip bloc;
- cunoașterea planului subsolului clădirii tip bloc și a rețelelor de conducte din subsolul clădirii, precum și cunoașterea locurilor de amplasare a robinetilor și vanelor de închidere a diferitelor utilități pe diferite ramificații;
- cunoașterea și verificarea periodică a tavanelor, podului, acoperișului, balcoanelor, cornișelor, calcanelor, coșurilor, terasei și învelitorii blocului/casei, astfel ca în cazul unui cutremur să se evite căderea cărămizilor, placajelor, tencuielilor, ornamentelor, țiglelor, olanelor, jardinerelor, în zona intrărilor, aleilor înconjurătoare, străzilor sau la vecini. Se va proceda similar la elementele ce ar putea să cadă dinspre clădirea învecinată, inclusiv pentru îmbinarea cu blocul alăturat sau gardurile de zid ale vecinilor;



- consultarea unui expert autorizat la cumpărarea sau închirierea unei locuințe sau sediu de firmă, asupra evaluării rezistenței antiseismice conform normativelor tehnice în vigoare, în vederea evitării expunerii la un potențial risc.

### **b) Protecția antiseismică în interiorul locuinței sau la locul de muncă**

Măsurile de pregătire a locului de muncă sau locuinței pentru prevenirea distrugerilor provocate de efectele unui seism:

- evitarea aglomerării spațiilor de la locul de muncă sau din locuință cu piese de mobilier sau aparatură instabile la seism și amplasate în vecinătatea locurilor în care se aglomerează de obicei familia, sau în spațiul de lucru;
- asigurarea pieselor de mobilier grele, zvelte, suprapuse și înalte, între ele și prin prindere de un perete, grindă solidă în locurile unde se aglomerează de obicei persoane la locul de muncă sau în familie;
- amplasarea echipamentelor tehnice și aparatelor casnice mai grele sau a celor pe roți - de exemplu: copiatoare, calculatoare mari, mașini de spălat, frigider etc. -, astfel încât să nu se afle în vecinătatea ieșirilor din încăperi sau apartament spre a nu bloca prin deplasarea lor accesul în cazul unui seism;
- fixarea aparatelor în așa fel încât racordurile să nu sufere deteriorări în caz de cutremur;
- amplasarea obiectelor fragile și valoroase într-un loc mai jos și sigur;
- amplasarea vaselor cu chimicale, combustibili în dulapuri în care să nu se poată răsturna, în încăperi în care nu se locuiește și nu există pericolul de contaminare și de incendiu;
- asigurarea ușilor dulapurilor cu închizători eficiente la oscilații, astfel încât deplasarea veselei depozitate să nu producă accidente;
- procurarea în locuință a cel puțin unui extingtor și amplasarea acestuia într-un loc cunoscut și accesibil în orice moment, lângă sursele potențiale de incendiu; învățați utilizarea acestuia;
- reținerea locului de amplasare a comutatoarelor, siguranțelor, robinetelor generale și locale pentru apă, gaze și electricitate și a modului lor de manevrare, astfel încât, la nevoie, după seism, să puteți lua măsurile minime de intervenție de urgență - închidere/deschidere;
- păstrarea la îndemână o unei truse de scule adecvate.

**Dacă locuiți într-o clădire multifamilială tip bloc**, informați-vă personal sau prin administrația asociației despre îndeplinirea obligațiilor legale privind:

- evaluarea rezistenței antiseismice actuale a structurii clădirii;
- reparațiile și consolidările necesare;
- proiectarea și executarea lucrărilor necesare;
- asigurarea pentru daune seismice, forme și taxe necesare.

Rețineți în memoria dvs. particularitățile localității, cartierului și împrejurimile locuinței dvs., ale drumului pe care vă deplasați zilnic la serviciu, școală sau cumpărături, având în vedere eventualele pericole descrise mai jos:

- căderea unor elemente de construcție nestructurale: tencuielii, cărămizi etc.;
- spargerea și căderea unor geamuri, în special la clădirile înalte;
- căderea unor obiecte, mobilier etc.;
- căderea unor stâlpi și linii electrice;
- incendii rezultând din scurtcircuite electrice, conducte de gaz rupte, răsturnarea unor instalații de încălzire etc.;
- alunecări de teren, avalanșe în zona muntoasă, lichefierea unor terenuri nisipoase.

Obișnuiți-vă să vă protejați și când vă aflați într-o altă situație: în concediu, în delegație, la spectacole, în vizită etc.

Discutați cu toți membrii familiei, vecinii sau colegii un plan despre ce ați face fiecare în caz de cutremur și faceți periodic repetiții.

**c) Reguli de comportare rațională, individuale și de grup:** loc de muncă, familie, pe stradă, în timpul producerii seismului

1. Păstrați-vă calmul, nu intrați în panică, liniștiți-i și pe ceilalți, protejați copiii, bătrânii și femeile;
2. Nu vă speriați de zgomotele din jur;
3. Preveniți tendințele de a părăsi camera sau locuința, deoarece faza seismică inițială are o durată redusă, astfel încât tocmai faza puternică a mișcării seismice vă poate surprinde pe scări, holuri, paliere, în aglomerație și panică, conducând la accidente grave, nedorite.

#### ***Atenție!***

*Scările sunt elemente de construcții foarte sensibile la deplasările diferențiate ale etajelor și, chiar dacă ar rezista, deplasarea persoanelor pe scări sub efectul oscilației seismice este extrem de periculoasă.*

*Chiar dacă ieșirea de la etajele inferioare sau dintr-o locuință parter ar fi în principiu posibilă și fezabilă în scurt timp, în special pentru persoane tinere, afară sunt multe alte riscuri: calcane și coșuri de fum, parapete, ornamente, vitraje etc.*

4. Rămâneți în încăperea sau locuință, departe de ferestre care se pot sparge și vă pot accidenta, protejați-vă sub o grindă, toc de ușă solid, sub un birou sau masă care sunt suficient de rezistente spre a vă feri de căderea unor obiecte, mobile suprapuse, lămpi, tencuieli ornamentale etc. În lipsa unor astfel de posibilități vă puteți proteja stând la podea lângă un perete solid, pe genunchi și coate, cu fața în jos iar cu palmele împreunate vă veți proteja capul, ceafa, iar cu antebrațele pe lateral capul. Această recomandare implică o cunoaștere prealabilă a acelor elemente de construcție rezistente, prin consultarea unui specialist atestat.
5. Dacă este posibil, închideți sursele de foc cât puteți mai repede iar dacă a luat foc ceva interveniți imediat după ce a trecut șocul puternic.
6. Nu fugiți pe ușă, nu săriți pe fereastră, nu alergați pe scări, nu utilizați liftul, evitați aglomerația, îmbulzeala, iar dacă este posibil deschideți ușa locuinței spre exterior, spre a preveni blocarea acesteia, în vederea evacuării după terminarea mișcării seismice.
7. Nu alergați în stradă.
8. Dacă vă aflați în afara unei clădiri, deplasați-vă cât mai departe de clădire, ferțiți-vă de tencuieli, cărămizi, coșuri, parapete, cornișe, geamuri, ornamente care de obicei se pot prăbuși în stradă. Nu fugiți pe stradă, deplasați-vă calm spre un loc deschis și sigur.
9. Acordați prim ajutor persoanelor rănite.
10. În cazul în care sunteți surprinși de căderea unor tencuieli sau obiecte de mobilier răsturnate, căutați să vă protejați capul și membrele sau să vă asigurați supraviețuirea; ulterior veți căuta să alarmați prin diferite metode vecinii cât și echipele de salvare-intervenție de prezența dvs.

#### **d) Comportarea după producerea unui cutremur:**

1. Nu părăsiți imediat spațiul, camera, apartamentul, clădirea în care v-a surprins seismul. Acordați mai întâi primul ajutor celor afectați de seism. Calmați persoanele intrate în panică sau speriate, în special copiii de vârstă mai fragedă.
2. Ajutați pe cei răniți sau prinși sub mobilier, obiecte sau elemente ușoare de construcții, să se degajeze. Nu mișcați răniții grav - dacă nu sunt în pericol imediat de a fi răniți suplimentar din alte cauze - până la acordarea unui ajutor sanitar-medical calificat.
3. Îngrijiți-vă de siguranța copiilor, bolnavilor, bătrânilor, asigurându-le îmbrăcăminte și încălțăminte corespunzătoare sezonului în care s-a declanșat seismul, în vederea unei eventuale evacuări din locuință sau clădire pentru o perioadă anume, de la câteva ore la câteva zile.
4. Nu utilizați telefonul decât pentru apeluri la salvare, pompieri sau de către organismul cu însărcinări oficiale în privința intervenției post-dezastru, în cazuri justificate, spre a nu bloca circuitele telefonice.
5. Dacă s-a declanșat un incendiu, căutați să-l stingeți prin forțe proprii.

6. Verificați preliminar starea instalațiilor electrice, gaze, apă, canal, verificați vizual starea construcției în interior. În cazul constatării de avarii, închideți alimentarea locală sau generală și anunțați unitatea pentru intervenție. Nu folosiți foc deschis.
7. Părăsiți cu calm clădirea, fără a lua cu dvs. lucruri inutile, dar verificați mai întâi scara și drumul spre ieșire spre a nu vă expune la pericole.
8. Pentru orice eventualitate, preveniți rănirea provocată de căderea unor tencuieli, cărămizi etc. la ieșirea din clădire utilizând o cască de protecție sau în lipsa acesteia un scaun/taburet ori alt obiect protector: geantă, ghiozdan, cărți groase etc.
9. Dacă la ieșire întâlniți uși blocate, acționați fără panică pentru deblocare. Dacă nu reușiți, iar acestea au vitraje, procedați cu calm la spargerea geamului și curățirea ramei și a zonei de cioburi, utilizând un scaun, o vază etc. Dacă se constată că în ascensor sunt persoane blocate, liniștiți-le, mai întâi, după care solicitați concursul persoanelor autorizate.
10. Evitați clădirile grav avariate, cu excepția unor cazuri de ajutor sau salvare, măsuri ce trebuie întreprinse cu un minimum de măsuri de securitate și fără riscuri inutile. Evitați să fiți confundat cu răufăcătorii pătrunși în astfel de clădiri, nu aglomerați fără rost zonele calamitate.
11. Ajutați echipele de intervenție pentru ajutor sau salvare.
12. Ascultați numai anunțurile posturilor de radioteleviziune naționale și recomandările de acțiune imediată ale organelor în drept.
13. Fiți pregătiți psihic și fizic pentru eventualitatea unor șocuri ulterioare primei mișcări seismice - așa numitele replici -, fără a intra în panică. Nu dați crezare zvonurilor care apar frecvent imediat după seisme, chiar dacă aparent sunt vehiculate de așa-zisi specialiști!
14. La evacuare dați prioritate celor răniți sau copiilor, bătrânilor, femeilor și ascultați întocmai recomandările salvatorilor.
15. Experiența cutremurelor precedente a dovedit că este util să aveți cunoștințe necesare supraviețuirii până la intervenția echipelor de salvare în cazul unei situații extreme în care, de exemplu, ați fi surprinși sub niște dărâmături, mobilier răsturnat sau într-o cameră, incintă, ascensor etc. blocată, prin înțepenirea ușilor sau din alte cauze.
16. În primul rând trebuie să fiți calmi, să îi liniștiți pe cei șocați, să nu permiteți reacții de panică, să acordați primul-ajutor celor răniți iar dacă dumneavoastră sau altă persoană din grup are posibilitatea de mișcare să faceți un mic plan de salvare. Deblocarea căii de acces se poate încerca numai dacă prin aceasta nu se înrăutățește situația - de exemplu prin mișcarea dărâmăturilor sau a mobilierului.

O variantă clasică de comunicare cu cei din afară, este să bateți la intervale regulate cu un obiect tare în conducte învecinate sau în pereții incintei, iar dacă ați stabilit contactul verbal, furnizați informațiile cerute și cereți primul ajutor necesar. Inspectoratul județean/local pentru Situații de Urgență va concentra personal specializat și aparate de ascultare ca să identifice locurile cu persoane blocate.

Nu vă preocupați de durata timpului scurs până la salvare, deoarece în astfel de condiții, deși timpul pare nesfârșit, corpul uman își mobilizează resurse nebănuite pentru a trece peste o perioadă critică. În acest mod se explică durate extreme de rezistență de sute de ore în condiții de blocare la cutremur a unor persoane aparent fragile, înregistrate în țara noastră în 1977 și în mod similar în întreaga lume.

#### **e) Măsuri de verificare a stării clădirii, locuinței:**

- Dați concursul dvs. organizațiilor de intervenție post-seismică pentru analiza stării construcțiilor, precum și pentru celelalte activități întreprinse de organele în drept.
- Verificați mai întâi afară și apoi cu precauții și în interior starea locuinței, a clădirii pentru a vedea avariile. După primele observații proprii, este bine să vă adresați unui specialist-expert autorizat în construcții pe care îl cunoașteți din timp, sau cu care aveți o înțelegere sau un contract pentru astfel de situații - în cazul instituțiilor sau firmelor.



Dacă starea structurii construcției prezintă avarii evidente iar echipele autorizate nu au sosit încă, solicitați instituțiilor abilitate evaluarea de către specialiști a stării post-seismice a structurii clădirii și aveți în vedere continuarea ulterioară a operațiunilor de proiectare și execuție a reparațiilor și consolidărilor, cu concursul asociației de proprietari sau locatari.

- În cazul în care clădirea în care locuiți este într-o stare de avariere a structurii evaluată de specialiștii abilitați legal ca fiind grav afectată de cutremur, va trebui să respectați dispozițiile legale și să vă adaptați la condițiile de sinistru. În acest sens organele administrației publice locale vor lua măsurile de relocare.
- Dacă ați contractat o asigurare la o societate de profil, informați-vă cum trebuie să procedați pentru înregistrarea în termen legal a daunelor complete produse de cutremur, în vederea solicitării despăgubirilor.

#### **f) Măsurile de revenire în normal a activității umane din zona afectată de cutremur**

După producerea unui cutremur cu urmări deosebite, autoritățile publice locale împreună cu organismele abilitate vor lua măsurile necesare revenirii la normal a activităților umane din zona sinistrată sau calamitată.

Autoritățile publice locale vor întocmi pe baza investigațiilor și a expertizelor tehnice listele de priorități ale clădirilor afectate pentru execuția intervențiilor/consolidărilor și reabilitării construcțiilor de locuit.

În acest sens investitorii, proprietarii și/sau administratorii clădirilor de locuit vor participa la îndeplinirea măsurilor de investigare a clădirilor de locuit pentru a cunoaște situația acestora după dezastru, vor solicita efectuarea de expertize tehnice asupra clădirilor afectate, și elaborarea de proiecte de intervenție/consolidare la clădirile avariate de cutremur, conform legislației în vigoare.

#### **g) Reguli de comportare în cazul alunecărilor de teren**

Alunecările de teren sunt evenimente de multe ori previzibile, de exemplu după precipitații intense, în zone predispuse la aceste fenomene și au evoluție progresivă, astfel încât desfășurarea lor se realizează într-un anumit interval de timp suficient pentru realizarea unor măsuri de protecție. Atunci când începerea alunecării de teren poate fi semnalată, autoritățile publice locale împreună cu Comitetul local informează instituțiile și populația din zona respectivă asupra pericolului creat și acțiunilor de alarmare când alunecarea de pământ este iminentă, o dată cu urmărirea evoluției fenomenelor în zonă.

Informarea și alarmarea asupra alunecării de teren se realizează de către autoritățile publice locale și de comitetul local și județean cu mijloacele specifice acestor tipuri de acțiuni. La recepționarea informării sau a unor semnale despre începerea alunecării terenului, în zona care ar putea fi afectată se vor lua următoarele măsuri:

- Pregătirea evacuării persoanelor, instituțiilor și bunurilor potrivit planurilor de evacuare pregătite anticipat.
- Deconectarea, de către reprezentanții autorizați - în caz de necesitate - a clădirilor de la sistemul de alimentare cu energie electrică, gaze, apă, încălzire, canalizare etc. pentru a limita eventualele efecte negative.
- Sprijinirea formațiilor de intervenție ale comitetului local sau județean în acțiunile de oprire, diminuare sau de deviere a alunecării de teren cu scopul de protejare a persoanelor și construcțiilor, pentru micșorarea efectelor distructive ale alunecării de teren.
- Desfășurarea acțiunilor sub conducerea comitetului local sau județean; vor fi luate în considerare numai sursele oficiale locale și recomandările organelor în drept, evitându-se informațiile bazate pe zvonuri.

La recepționarea semnalului de alarmare în cazul alunecărilor de teren, care înseamnă că pericolul alunecării de teren nu poate fi evitat, se vor lua următoarele măsuri:

- Evacuarea persoanelor și bunurilor materiale în locurile desemnate în planurile de evacuare, fără a lua lucruri inutile și păstrând calmul.

- Respectarea regulilor de conviețuire în locurile sigure în care Comitetul județean/local, împreună cu autoritățile locale cât și Societatea de Cruce Roșie vor lua măsurile necesare adăpostirii și desfășurării vieții.

După stabilizarea alunecării de teren organele abilitate vor face o analiză a avariilor și distrugerilor provocate la construcții și bunuri. În funcție de avarii se vor lua măsuri de începere a lucrărilor de reparații și consolidări iar în cazurile de distrugeri se vor lua măsuri de construire de noi clădiri pe alte amplasamente, autorizate. După caz se vor face demersurile necesare pentru obținerea despăgubirilor prin sistemul de asigurări pentru pagubele produse de către alunecările de teren.